



LA TAILLE MOYENNE DES EXPLOITATIONS

Vers une professionnalisation de l'agriculture.

Vastes domaines, spécialisation et concentration des exploitations

Evolution de la SAU commune de Sarrola-Carcopino

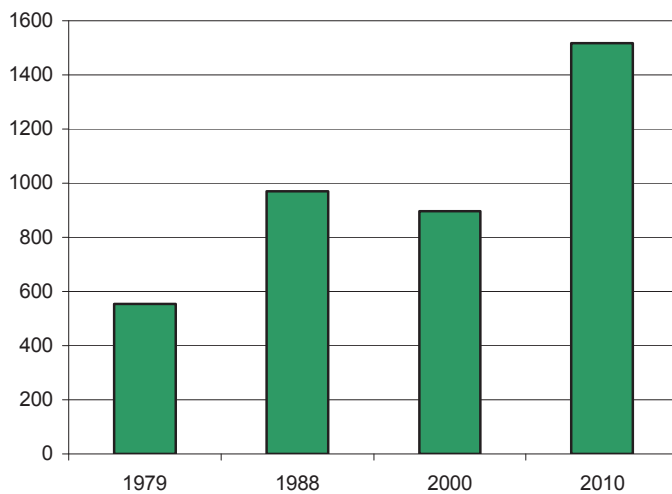

La SAU s'est développée notamment sur la dernière décennie où elle a cru de 69% compte tenu de la professionnalisation et de la spécialisation de l'agriculture vers des niches à forte valeur ajoutée (AOC, maraîchage, cultures fourragères, élevage extensif, transformation fermière, oléiculture, ...)

Pastoralisme extensif, sylvopastoralisme, maraîchage, plantes aromatiques sont les branches agricoles qui prédominent sur le territoire de Sarrola-Carcopino.

Evolution du nombre d'exploitations commune de Sarrola-Carcopino

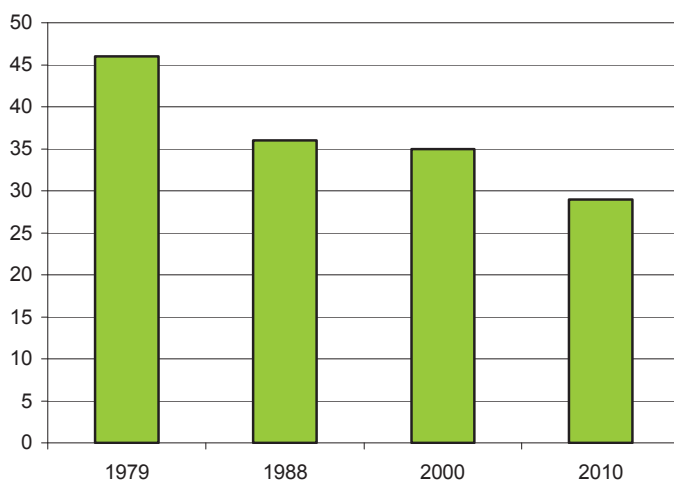

Aussi le second graphique montre la chute importante du nombre d'exploitations (-37%) qui rapporté à la croissance de la SAU démontre une forte professionnalisation de l'activité agricole sur la commune. vers une modernisation de l'agriculture sur Sarrola-Carcopino.

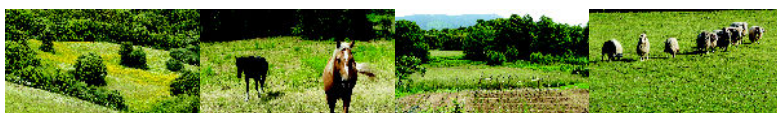



**SAU moyenne des exploitations professionnelles
commune de Sarrola-Carcopino**

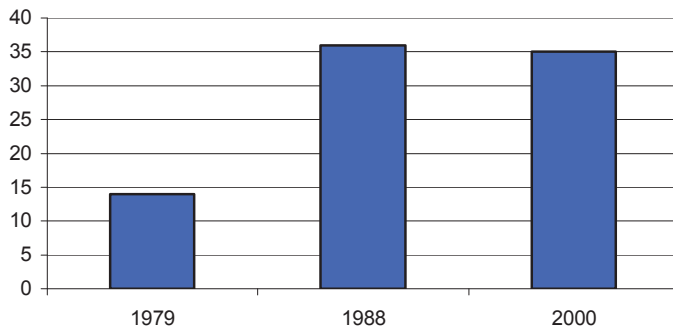

La SAU moyenne des exploitations professionnelles a cru d'environ 118% sur une vingtaine d'années et traduit la prépondérance qu'occupe le pastoralisme extensif vis-à-vis du maraîchage et surtout de la céréaliculture qui semble avoir disparu.

**SAU moyenne toutes exploitations
commune de Sarrola-Carcopino**

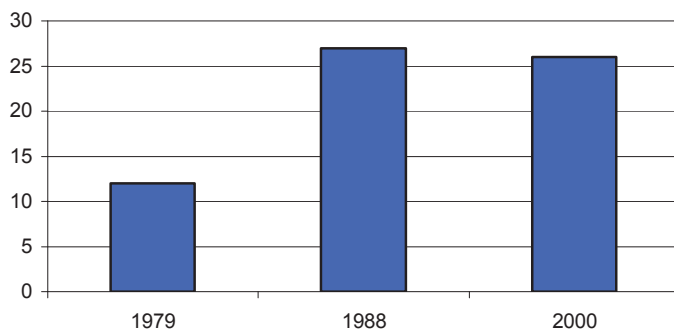

Aussi, la SAU moyenne toutes exploitations confondues a augmenté jusqu'à se stabiliser autour des 26ha (+ 117% en 20 ans) et renforce cette tendance à la professionnalisation de l'agriculture avec de vastes exploitations : parcours et viticulture notamment.

**Evolution du nombre d'exploitations professionnelles
commune de Sarrola-Carcopino**

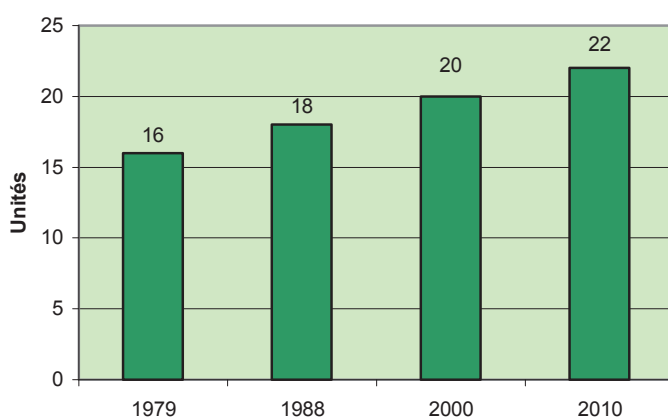

L'accroissement de la SAU professionnelle révèle également la place des exploitations professionnelles, leur fusion parfois en GAEC et leur renouvellement sur le territoire (+ 38% en vingt années). Il s'agit surtout d'une spécialisation vers des niches consommatrices d'espace type pastoralisme extensif.

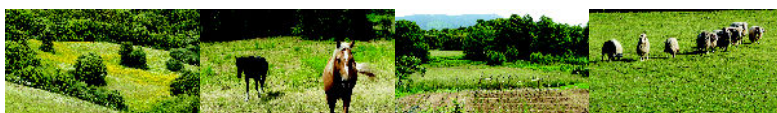



LES CULTURES

*Vers la monoculture ou spécialisation de l'activité agricole ?
Vers une agriculture identitaire et labellisée*

Evolution des cultures commune de Sarrola-Carcopino

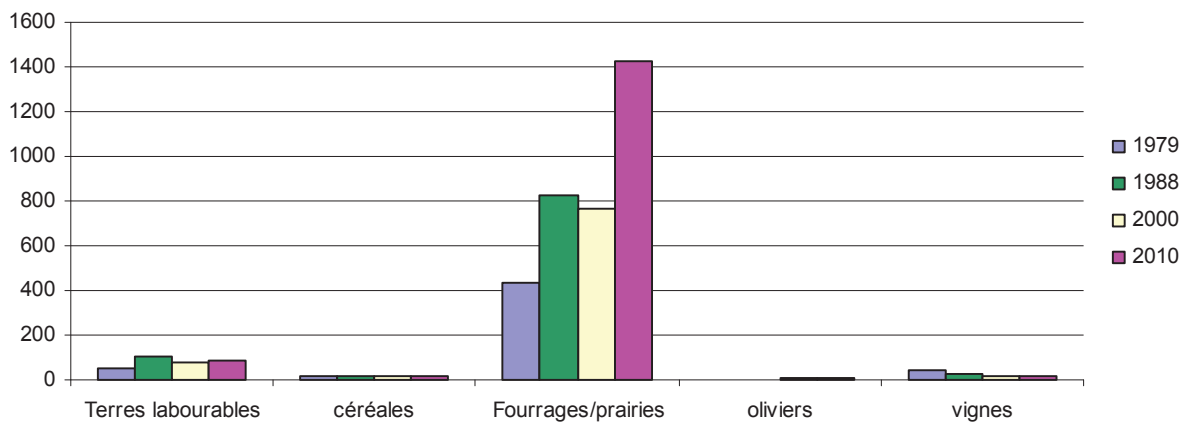

Disparition de l'activité céréalière et viticole au détriment des parcours extensifs, maintien et renforcement du maraîchage. Renouveau de l'oléiculture et disparition de l'agrumiculture.

Cultures en 2010
commune de Sarrola-Carcopino

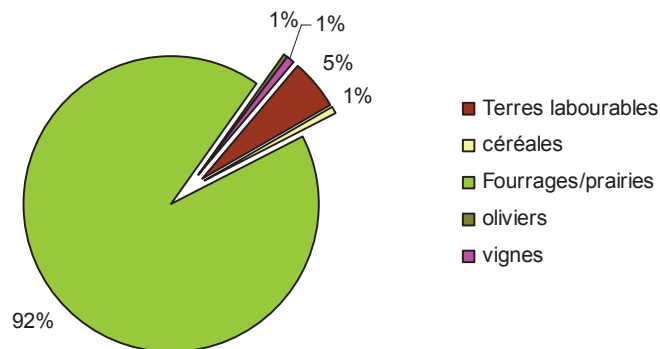

Entre pastoralisme extensif et maraîchage. Développement niches à forte valeur ajoutée : vin AOC, fromage brocciu, AOC huile d'olive... Développement de la culture de plantes aromatiques pour l'élaboration d'huiles essentielles pour la parfumerie et les cosmétiques. Opportunités : renouer avec la charcuterie fermière AOC, marché local des produits frais, apiculture AOC, agriculture biologique.

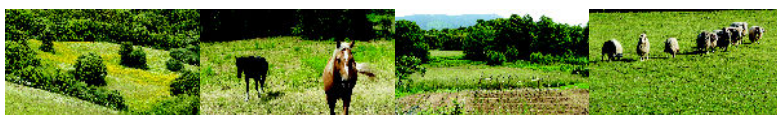



**Evolution des terres labourables
commune de Sarrola-Carcopino**

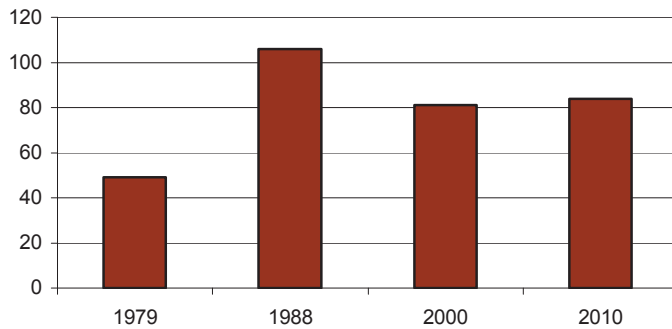

La proportion des terres labourables se maintient au-dessus de 80ha et profite du marché local pérenne des produits du frais. Aussi, le consommateur change et recherche les produits du terroir, le frais, les productions fermières, les productions biologiques. De nouvelles opportunités se dessinent dans ce domaine et tendent à renforcer la place du maraîchage sur le secteur du grand Ajaccio.

**Evolution des céréales
commune de Sarrola-Carcopino**

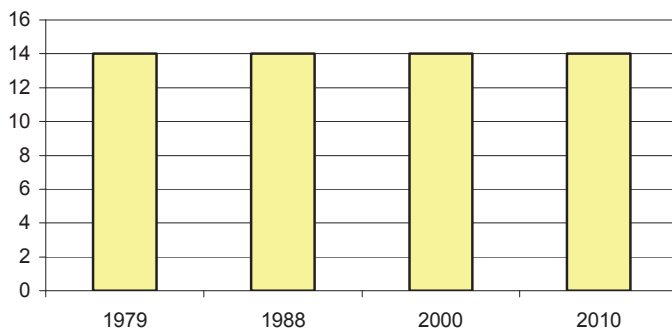

La céréaliculture n'est plus rentable de nos jours en Corse face aux rendements de la Beauce. Elle ne constitue pas non plus un produit identitaire à part entière en Corse d'où son abandon pour des surfaces toujours en herbe et le pastoralisme extensif de bovins (viande).

**Evolution des fourrages/prairies
commune de Sarrola-Carcopino**

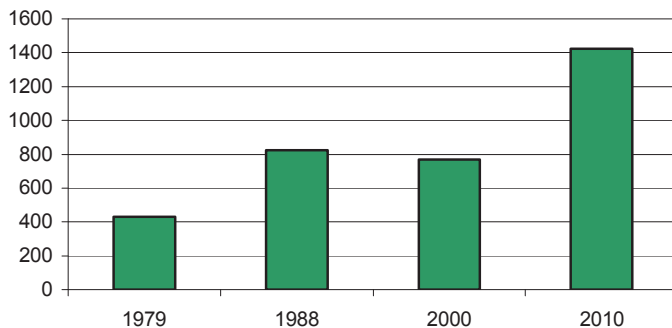

La proportion des espaces de parcours et de fourrages reste prépondérante et a progressée en 30 ans de plus de 230% malgré le grignotage de la nappe urbanisée.

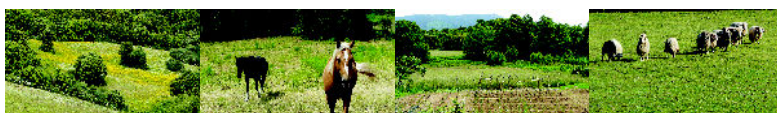



**Evolution de la viticulture
commune de Sarrola-Carcopino**

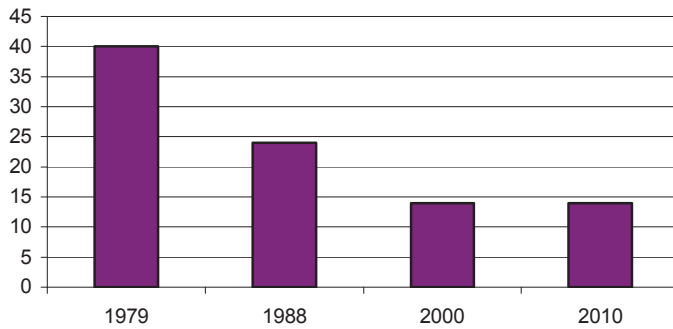

**Evolution de l'oléiculture
commune de Sarrola-Carcopino**

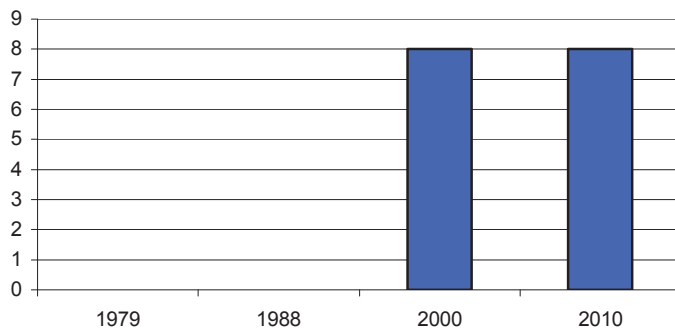

La viticulture malgré le potentiel que constituent les piedmonts et coteaux de la commune est sous-représentée alors qu'elle bénéficie de l'AOC Ajaccio. Pourtant, elle constitue l'image de l'agriculture insulaire exportatrice à forte valeur ajoutée.

Les vignes destinées à l'élaboration de vins de consommation courante des années 1960-1980 ont été arrachées. Le foncier redistribué en parcours extensifs ou en zones urbanisées.

L'oléiculture, avec le soutien de l'Union Européenne connaît depuis une quinzaine d'années un renouveau avec de nouvelles plantations alors que nombre de pieds séculaires attendent encore cet élan notamment du côté du Pantanu et jusqu'au village de Carcopino.

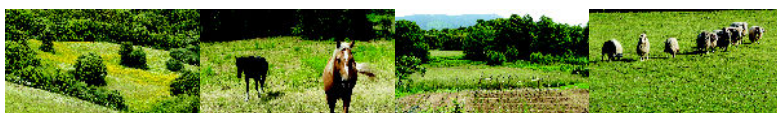



L'ELEVAGE

Concentration de l'élevage extensif au détriment des attentes du marché.

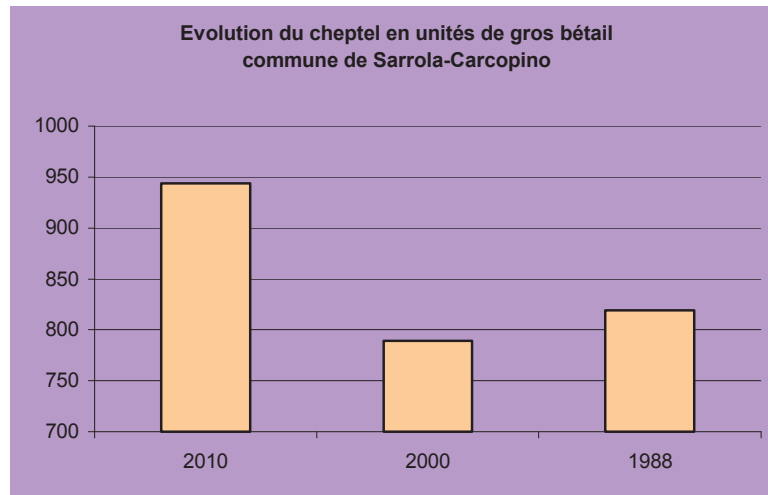

Le cheptel a progressé de plus de 15% en moins de 20 ans. Il s'est traduit par la progression de l'élevage bovin pour la viande, de l'élevage ovin avec la transformation de fromages identitaires et la proximité de laiterie, le renouveau récent de l'élevage porcin et la stabilisation de l'élevage caprin. L'élevage équin semble retrouver un renouveau avec les loisirs alors que dans les années 1980 un des deux centres équestres avait fermé. Aussi on remarque qu'il existe de belle opportunités dans la transformation fermière labellisée (AOC charcuterie corse, AOC miel de Corse, viande bovine de bouche) et avec le développement du tourisme doux et de la société des loisirs (élevage équin – tourisme et de découverte, tourisme à la ferme...)

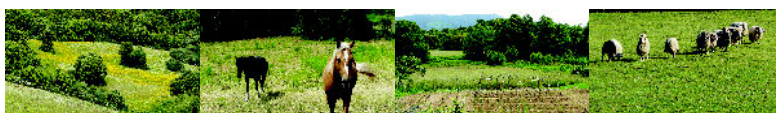
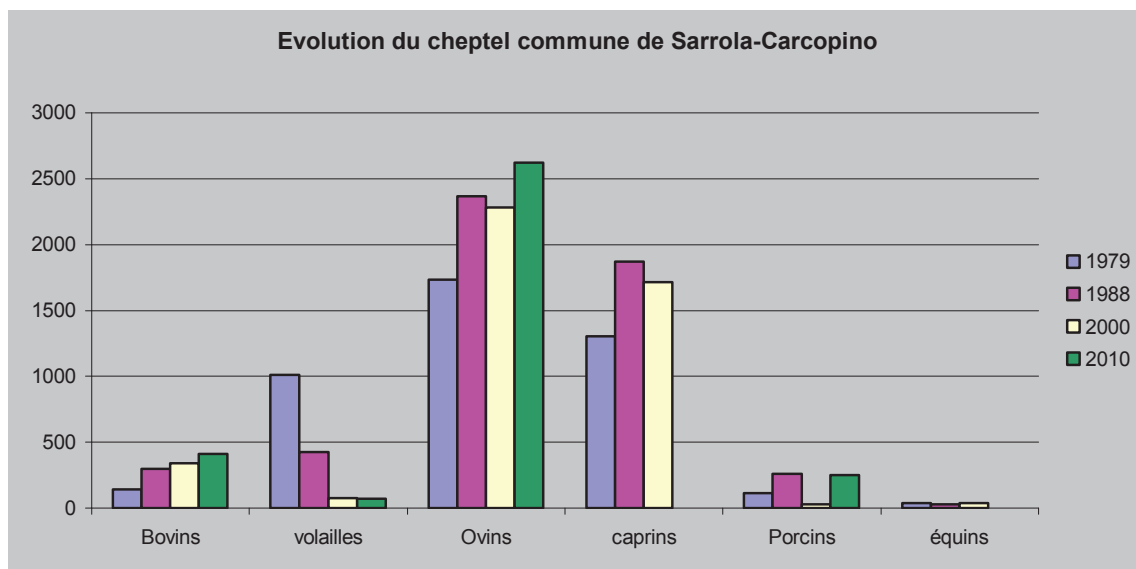



Evolution du cheptel bovin
commune de Sarrola-Carcopino

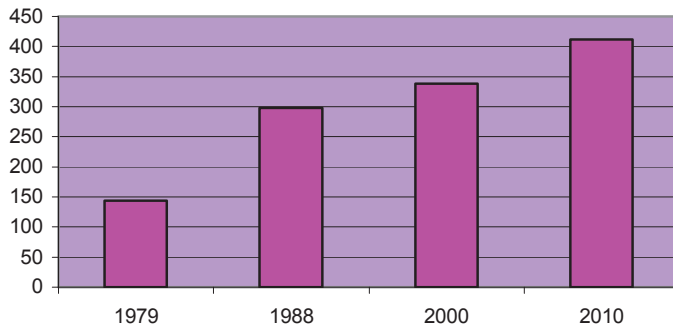

Croissance régulière et permanente de l'élevage bovin avec des bêtes de race pour la boucherie. De belles opportunités se profilent dans l'élevage bovin de bouche. Il s'agit de sortir de l'image héritée de primes à la vache de cette époque révolue vers une production identitaire et locale pour alimenter un marché local demandeur et des filières qui s'organisent entre abattoirs et grande distribution.

Evolution du cheptel avicole
commune de Sarrola-Carcopino

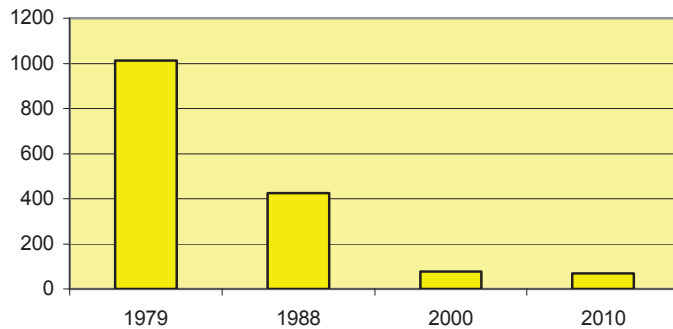

L'élevage avicole a disparu avec la polyculture familiale dans les années 1980. Alors que l'élevage industriel et/ou fermier constitue une opportunité intéressante pour alimenter le marché local.

Evolution du cheptel ovin
commune de Sarrola-Carcopino

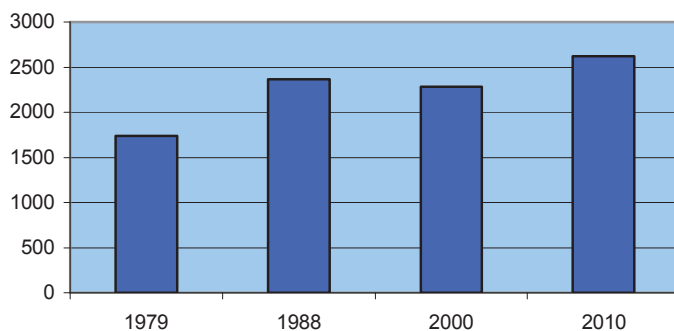

Le cheptel ovin constitue l'image du pastoralisme insulaire. Il a particulièrement souffert sur le territoire de Figari dans les années 1970 et a retrouvé un équilibre autour de 2500 têtes de bétail malgré la fièvre catarrhale, la spéculation foncière, l'absence de renouvellement de baux.

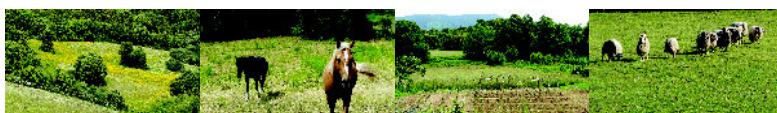



Evolution du cheptel caprin
commune de Sarrola-Carcopino

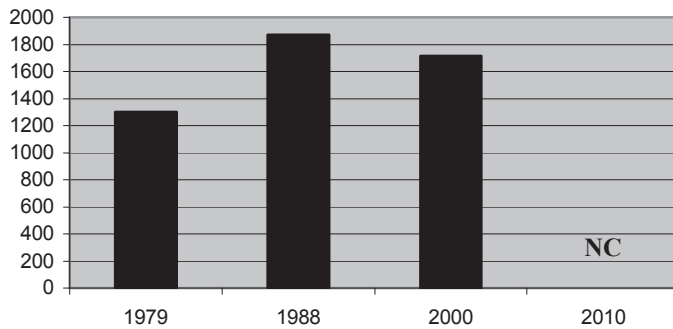

Le cheptel caprin a quasiment disparu des parcours de Sarrola alors qu'il constitue l'image à part entière de l'élevage en Corse, du moins celle qui ressort dans la tête des touristes. Le fromage de chèvre est très recherché par les clientèles mais l'élevage est difficile, les filières de commercialisation pas encore bien structurées et la maladie fait des ravages sur les troupeaux depuis une quinzaine d'années.

Evolution du cheptel équin
commune de Sarrola-Carcopino

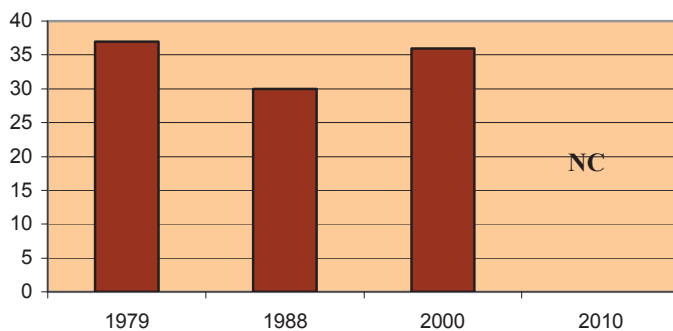

L'élevage équin en est encore à ses balbutiements mais constitue de belles opportunités avec le développement du tourisme doux et de la société des loisirs. Reste à structurer l'organisation des métiers équestres liés à l'élevage, aux sports et au tourisme.

Evolution du cheptel porcin
commune de Sarrola-Carcopino

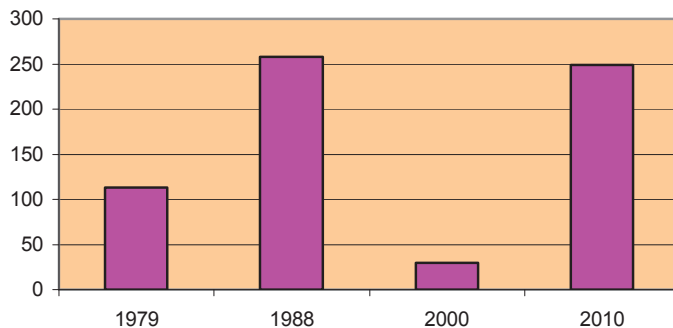

Un renouveau qui profite à l'élevage porcin sachant que la charcuterie porcine corse vient d'être labellisée et bénéficie d'une AOC symbolique à forte identité. La concurrence et les contrefaçons extérieures interfèrent dans son développement et nuisent à l'image de la charcuterie corse traditionnelle et fermière. Si bien que ce secteur semble avoir de belles perspectives devant lui.

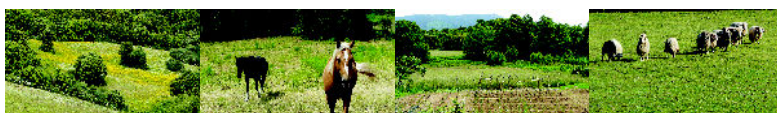



LES MOYENS DE PRODUCTION

Des moyens de production sous utilisés

Tracteurs commune de Sarrola-Carcopino

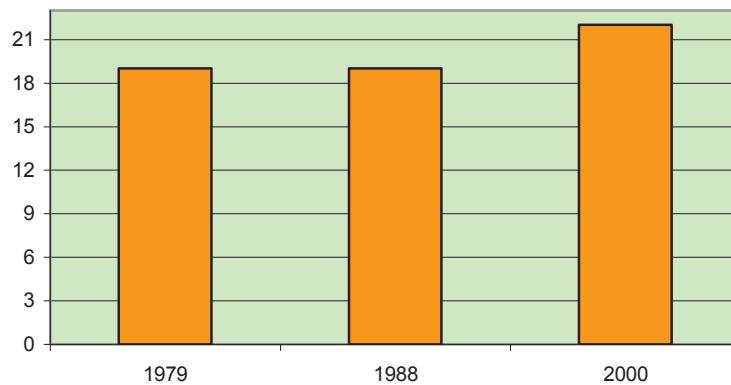

Compte tenu des opportunités que constituent le territoire, sa configuration, la vaste plaine agricole de Sarrola, son massif collinaire, et les ressources en eau. Il semblerait que les moyens de production soient sous exploités. L'irrigation est un atout qui permettra le développement du maraîchage et de l'arboriculture, alors que la mécanisation est possible avec de vastes étendues planes tant sur la plaine que les bas piedmonts au nord. L'irrigation est exploitée à hauteur de 98% de ses capacités si bien qu'un programme d'extension du maillage est en cours dont les travaux vont débiter courant 2013. Un outil à la disposition du maraîchage, de la céréaliculture et de l'élevage (cultures fourragères...) comme la mécanisation des terres agricoles avec les nombreuses opportunités que constituent le territoire et le marché local... au détriment de parcours toujours en herbe. Un renouveau est attendu en ce sens (agrumiculture, plantes aromatiques...).

Superficie des terres irrigables commune de Sarrola-Carcopino

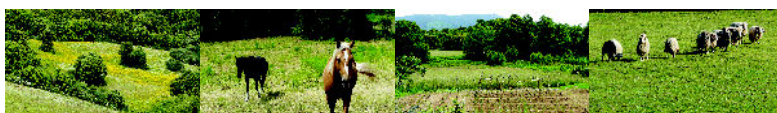
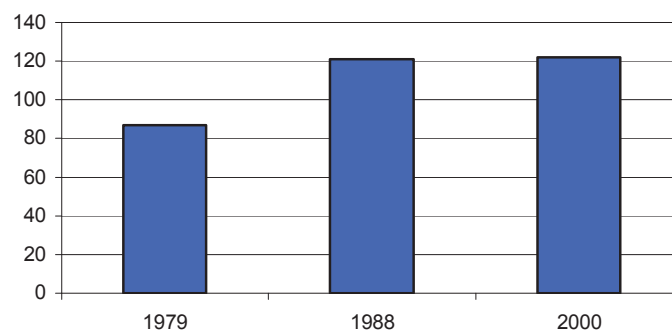



Vers une régression des baux et des exploitation en fermage ?

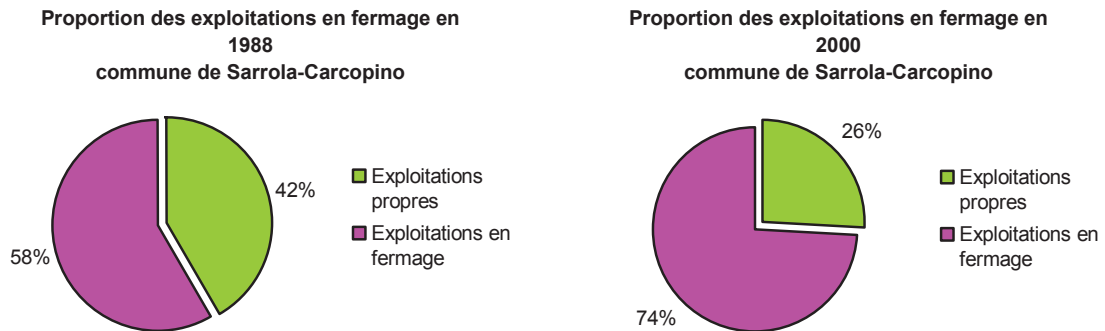

Si la proportion de baux semble se renforcer sur la période intercensitaire, c'est l'arbre qui cache la forêt. En fait le nombre de baux se maintient. Ce sont les exploitations propres qui tendent à disparaître ou au mieux à être absorbées par les exploitations professionnelles. Toutefois, rappelons que l'absence de baux empêche tout investissement à moyen ou long terme, empêche la possibilité de bénéficier d'aides et de subventions pour le redéploiement de l'agriculture sur le territoire et empêche par conséquent le renouvellement à part entière de l'activité faute de terres à exploiter. La spéculation foncière constitue une gangrène qui semble s'installer durablement sur le territoire. Si bien que la réalisation d'une ZAP (zone agricole protégée) constitue un atout pour le renouvellement, la modernisation et le redéploiement de l'agriculture sur le territoire.

